

**UCHWAŁA NR 67/X/19  
RADY MIEJSKIEJ W SZCZUCZYNI**

z dnia 30 sierpnia 2019 r.

**w sprawie zaopiniowania wniosku Nadleśnictwa Rajgród o uznanie za ochronne lasy położone na terenie gminy Szczuczyn i będące w zarządzie Nadleśnictwa Rajgród**

Na podstawie art. 18 ust. 2 pkt 15 ustawy z dnia 8 marca 1990 r. o samorządzie gminnym (Dz. U. z 2019 r., poz. 506 i 1309) oraz art. 16 ust. 1 i ust. 2 ustawy z dnia 28 września 1991r. o lasach (Dz. U. z 2018 r., poz. 2129 i 2161, z 2019 r. poz. 83 i 125), w związku z wnioskiem Nadleśnictwa Rajgród, uchwała się, co następuje:

§ 1. 1. Opiniuje się pozytywnie projekt lasów ochronnych stanowiących własność Skarbu Państwa będących w zarządzie Nadleśnictwa Rajgród, położonych w gminie Szczuczyn, wyszczególnionych w wykazie stanowiącym załącznik Nr 1 do niniejszej uchwały.

2. Położenie projektowanych lasów ochronnych przedstawiono na załączniku graficznym, stanowiącym załącznik Nr 2 do niniejszej uchwały.

§ 2. Wykonanie uchwały powierza się Burmistrzowi Szczuczyna.

§ 3. Uchwała wchodzi w życie z dniem podjęcia.

Przewodniczący Rady

**Tomasz Mioduszewski**

Załącznik Nr 1 do uchwały Nr 67/X/19  
Rady Miejskiej w Szczuczynie  
z dnia 30 sierpnia 2019 r.

### Wykaz lasów wnioskowanych o uznanie za ochronne

Województwo **PODLASKE**

Powiat **GRAJEWSKI**

Gmina **SZCZUCZYN OBSZAR WIEJSKI**

Poz.	Wiodąca kategoria ochronności (inne kategorie)	Powierzchnia (w ha)	Uzasadnienie wniosku
1	Lasy wodochronne	31,13	·Ochrona krajobrazu i ekotonu wodno-leśnego wzdłuż cieków wodnych i ciągów hydrologicznych tworzonych przez siedliska wilgotne i bagienne oraz ekosystemów siedlisk wilgotnych i bagiennych zabezpieczających zasoby wody; ·Wzrost wartości pozaprodukcyjnych funkcji lasów.
2	Lasy stanowiące ostoje zwierząt podlegających ochronie gatunkowej	16,34	·Ustanowiona strefa ochronna wokół miejsc rozrodu i regularnego przebywania celem zachowania i rozwoju zagrożonego gatunku: bielika [Decyzja z dnia 29 października 2018 r. (zn. WPN.6442.119.2019.MC)]; ·Ustanowiona strefa ochronna wokół miejsc rozrodu i regularnego przebywania celem zachowania i rozwoju zagrożonego gatunku: orlika krzykliwego [Decyzja z dnia 19 sierpnia 2016 r. (zn. WPN.6442.46.2016.MD)];
3	Lasy stanowiące ostoje zwierząt podlegających ochronie gatunkowej (lasy wodochronne)	34,45	·Ustanowiona strefa ochronna wokół miejsc rozrodu i regularnego przebywania celem zachowania i rozwoju zagrożonego gatunku: bielika [Decyzja z dnia 29 października 2018 r. (zn. WPN.6442.119.2019.MC)]; ·Ustanowiona strefa ochronna wokół miejsc rozrodu i regularnego przebywania celem zachowania i rozwoju zagrożonego gatunku: orlika krzykliwego [Decyzja z dnia 19 sierpnia 2016 r. (zn. WPN.6442.46.2016.MD)]; ·Ochrona krajobrazu i ekotonu wodno-leśnego wzdłuż cieków wodnych i ciągów hydrologicznych tworzonych przez siedliska wilgotne i bagienne oraz ekosystemów siedlisk wilgotnych i bagiennych zabezpieczających zasoby wody; ·Zachowanie i podniesienie walorów przyrodniczych regionu; ·Wzrost wartości pozaprodukcyjnych funkcji lasu.
<b>Razem</b>		<b>81,92</b>	

Województwo **PODLASKE**

Powiat **GRAJEWSKI**

Gmina **SZCZUCZYN MIASTO**

Poz.	Wiodąca kategoria ochronności (inne kategorie)	Powierzchnia (w ha)	Uzasadnienie wniosku
1	Lasy położone w granicach administracyjnych miast i w odległości do 10 km od granic administracyjnych		<ul style="list-style-type: none"><li>·Lasy w granicach administracyjnych miasta Szczuczyn.</li><li>·Wzrost atrakcyjności turystycznej regionu.</li><li>·Zachowanie i podniesienie walorów przyrodniczych regionu.</li><li>·Wzrost atrakcyjności funkcji lasów.</li></ul>
<b>Razem</b>		<b>1,50</b>	

Przewodniczący Rady

**Tomasz Mioduszewski**

Załącznik Nr 2 do uchwały Nr 67/X/19

Rady Miejskiej w Szczuczynie

z dnia 30 sierpnia 2019 r.

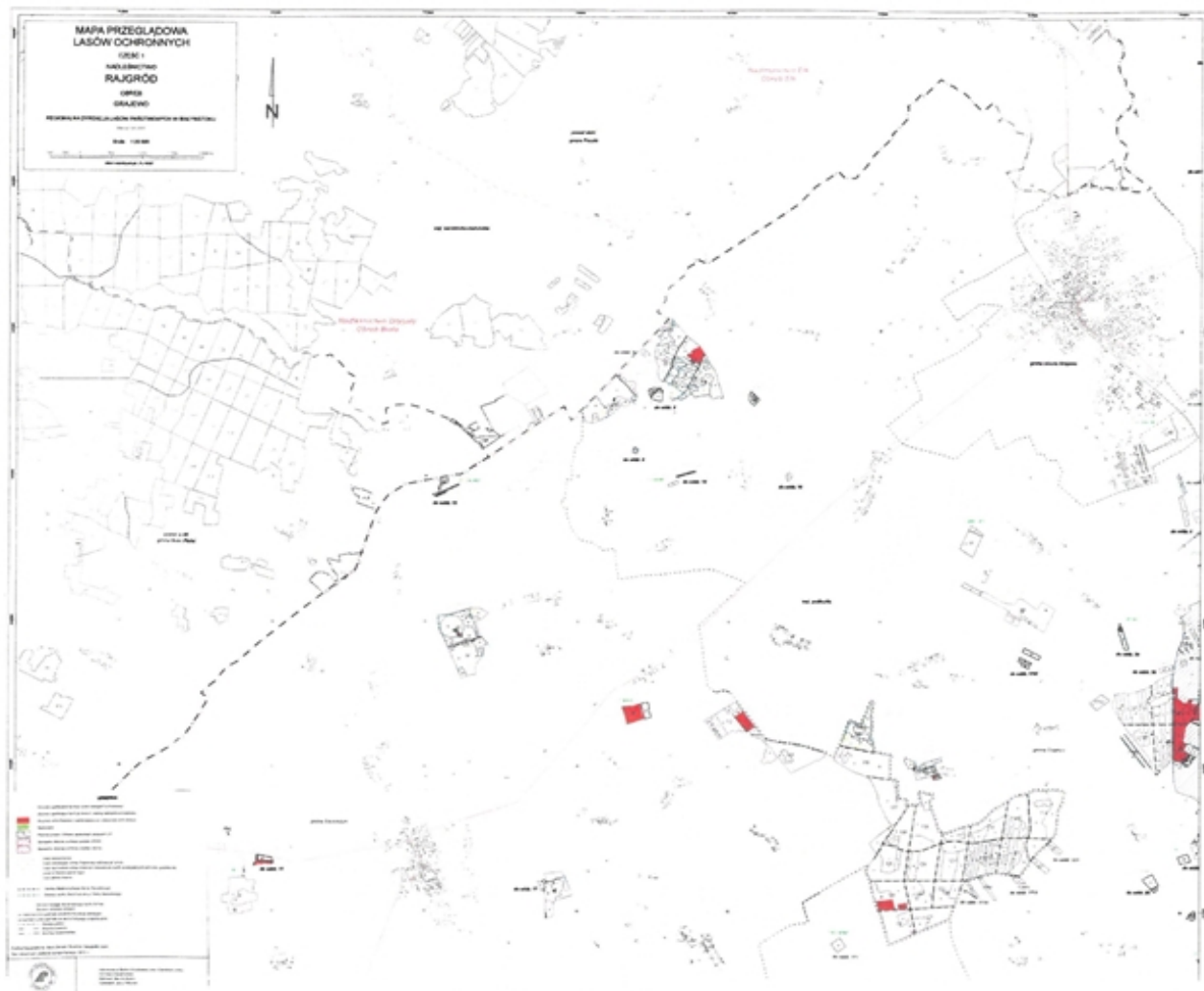

Przewodniczący Rady

**Tomasz Mioduszewski**

## Uzasadnienie

Zgodnie z art. 18 ust. 2 pkt 15 ustawy z dnia 8 marca 1990 r. o samorządzie gminnym (Dz. U. z 2019 r. poz. 506 i 1306) do wyłącznej właściwości rady gminy należy stanowienie w sprawach zastrzeżonych ustawami do kompetencji rady gminy. Sprawą zastrzeżoną ustawą o lasach do kompetencji właściwej miejscowo rady gminy, jest opiniowanie wniosków o uznanie za lasy ochronne.

Na podstawie art. 16 ust. 1 i 2 ustawy z dnia 28 września 1991 r. o lasach (Dz. U. z 2018 r., poz. 2129 ze zm. ) minister właściwy do spraw środowiska, w drodze decyzji, uznaje las za ochronny na wniosek Dyrektora Generalnego, zaopiniowany przez radę gminy - w odniesieniu do lasów stanowiących własność Skarbu Państwa. Rada gminy opiniuje uznanie lasów za ochronne w terminie dwóch miesięcy od dnia otrzymania wystąpienia. W przypadku upływu tego terminu uważa się, że rada gminy nie zgłasza zastrzeżeń.

W imieniu Skarbu Państwa z wnioskiem o uznanie za ochronne lasów wystąpiło Nadleśnictwo Rajgród pismem z dnia 8 lipca 2019 r. Projektowane lasy ochronne zarządzane przez Nadleśnictwo Rajgród pełnią następujące funkcje:

-laso wodochronne o powierzchni 31,13 ha,

-laso stanowiące ostoje zwierząt podlegających ochronie gatunkowej o pow. 16,34 ha  
-laso wodochronne, stanowiące ostoje zwierząt podlegających ochronie gatunkowej o pow. 34,45 ha (podwójna kategoria ochronności),

-laso w granicach administracyjnych miast i w odległości do 10 km od granic administracyjnych o powierzchni 1,5 ha.

Wnioskowane lasy w pełni odpowiadają warunkom określonym w art. 15 ustawy o lasach oraz w Rozporządzeniu Ministra Ochrony Środowiska Zasobów Naturalnych i Leśnictwa z dnia 25 sierpnia 1992 r. w sprawie szczegółowych zasad i trybu uznawania lasów za ochronne oraz szczegółowych zasad prowadzenia w nich gospodarki leśnej (Dz. U. z 1992r., Nr 67, poz. 337).

Celem uznania lasów ochronnych jest zachowanie trwałości lasów poprzez: ochronę krajobrazu i ekotonu wodno-leśnego wzdłuż cieków wodnych i ciągów hydrologicznych tworzonych przez siedliska wilgotne i bagiennie oraz ekosystemów siedlisk wilgotnych i bagiennych zabezpieczających zasoby wody; ustanowienie strefy ochronnej wokół miejsc rozrodu i regularnego przebywania celem zachowania i rozwoju zagrożonych gatunków tj. orlika krzykliwego i bielika; zachowanie i podniesienie walorów przyrodniczych regionu oraz wzrost wartości pozaprodukcyjnych funkcji lasu.

Zagospodarowanie lasów ochronnych prowadzone będzie pod kątem utrzymania ich wielofunkcyjnej roli ze szczególnym uwzględnieniem funkcji, dla których zostały uznane za ochronne.

Zgodnie z art. 26 ust. 1 pkt 2 ustawy z dnia 25 czerwca 2015 r. o zmianie ustawy o samorządzie gminnym oraz niektórych innych ustaw (Dz. U. z 2015 r. poz.1045 ze zm.), od 1 stycznia 2016 r. dla lasów ochronnych nie obowiązuje obniżona o 50% stawka podatku leśnego. Uznanie za lasy ochronne na terenie danej gminy nie ma zatem wpływu na budżet tej gminy.

Wobec powyższego, podjęcie uchwały przez Radę Miejską w Szczuczynie jest uzasadnione.

Przewodniczący Rady

**Tomasz Mioduszewski**